

# BILANCIO SOCIALE 2014



# COMUNE DI BOMPIETRO



UNIONE EUROPEA



Repubblica Italiana  
Ministero delle Politiche Regionali



Ministero delle Politiche Regionali



Ministero delle Politiche Regionali

## **BILANCIO SOCIALE 2014 DEL COMUNE DI BOMPIETRO**

Presentazione.....	1
NOTA METODOLOGICA .....	2
1. Il contesto .....	4
La storia .....	4
Il territorio .....	5
La società .....	6
2. L'ente locale: identità del Comune .....	8
Missione del Comune.....	8
Principali stakeholders .....	11
Trasparenza .....	12
3. Le risorse.....	13
Il personale .....	13
Le Risorse economiche .....	15
4. Ambiti di Rendicontazione .....	18
Area di intervento: Servizi alla persona .....	19
Area di intervento: Ambiente, energia e rifiuti .....	27
Area di intervento: Lavori pubblici e viabilità .....	30
Area di intervento: Cultura, Turismo, Sport e Spettacolo.....	32
5. Crediti .....	35

## PRESENTAZIONE

---

Questa Amministrazione ha voluto adottare, unitamente ai Comuni della Coalizione Città a Rete Madonie-Termini, il Bilancio di Responsabilità Sociale, aderendo all'iniziativa promossa dalla Regione Siciliana - Dipartimento Regionale Programmazione e cofinanziata dall'Unione Europea nell'ambito del PO FESR, condividendone le finalità tese ad incrementare la cultura della responsabilità sociale, la trasparenza dell'azione amministrativa e la partecipazione dei cittadini. L'adozione del Bilancio di Responsabilità Sociale, all'interno di una logica di responsabilizzazione, costituisce un importante strumento di comunicazione attraverso il quale si intende fornire una fotografia, quanto più possibile completa, chiara e trasparente di tutte le sue dimensioni, con riferimento alle attività realizzate e ai risultati prodotti, per consentire a tutti i suoi interlocutori che hanno un diritto riconosciuto, o interesse, di sapere quali ricadute o effetti, vengono a determinarsi nei propri confronti.

Con la stesura del presente Bilancio di Responsabilità Sociale si sono volute rendicontare le attività svolte dall'Ente, nell'anno di riferimento, nell'ambito dell'area dei servizi sociali, che è quella che più si rappresenta con i bisogni del cittadino con una ricaduta più immediata e tangibile, nonché quelle riguardanti i settori ambiente ed energia; lavori pubblici; cultura, sport e turismo che, pur non avendo ricadute dirette e personali per il cittadino, migliorano la qualità della vita e le infrastrutture. Il Bilancio di Responsabilità Sociale, con la descrizione completa delle azioni intraprese in relazione ad ogni area di intervento con l'indicazione della spesa impegnata e per ogni singolo intervento adottato, consente di avere una guida dettagliata delle attività poste in essere e dei servizi forniti dall'Amministrazione, permettendo a tutti, ma in primo luogo a se stessa, di verificare se gli obiettivi prefissati siano stati raggiunti, o si renda necessario, piuttosto, introdurre ulteriori interventi.

La grave crisi economica e sociale che stiamo vivendo e il periodo di profonde trasformazioni che si succedono anche nel nostro comprensorio, fanno accrescere le incertezze, aumentare il rischio che qualcuno resti indietro e, in questi frangenti, chi è più fragile, chi è più solo, chi viene da lontano può trovarsi in maggiori difficoltà. Di fronte a tali mutamenti, l'Amministrazione comunale in questi anni ha scelto, di intensificare l'attenzione e, per quanto consentito dalle esigue risorse economiche, di adottare interventi di contrasto verso forme di fragilità, di povertà, di rischio di emarginazione, sia consuete che nuove; ha investito e intende investire sulla qualità dei servizi e sul sostegno alle reti di relazioni che tengono insieme una comunità; sullo sviluppo; il benessere e la qualità della vita in sano contesto ambientale. Il Bilancio di Responsabilità Sociale deve essere inteso, anche, come uno strumento che consenta di capire meglio quali strade percorrere nel futuro per la crescita della nostra comunità; un mezzo indispensabile che, a partire da una maggiore consapevolezza di ciò che si è fatto e si sta facendo, ci permetta di programmare i servizi e gli investimenti di domani.

IL SINDACO, Prof. Luciano Di Gangi

Il Presidente del Consiglio Comunale, Ing. Pier Calogero D'Anna

## NOTA METODOLOGICA

---

Il bilancio sociale è uno strumento attraverso cui un'organizzazione rende conto, in una prospettiva sia consuntiva che programmatica, della propria missione, delle proprie strategie, delle attività realizzate, dei risultati prodotti, in relazione al complesso del suo agire e con riferimento a tutti i portatori di interesse coinvolti.

Per il **Comune di Bompietro** il Bilancio sociale svolge, quindi, la funzione di informare tutti coloro che hanno un legittimo interesse rispetto alle azioni intraprese e al loro esito, all'impiego delle risorse umane ed economiche, consolidando un dialogo con la cittadinanza e una relazione di fiducia con i suoi diversi interlocutori.

Il presente documento è stato realizzato nell'ambito del **percorso di assistenza tecnica e consulenza gestionale alle amministrazioni pubbliche finalizzato ad incrementare la cultura della responsabilità sociale, la trasparenza dell'azione amministrativa e la partecipazione dei cittadini, rivolto ai 28 Comuni della Coalizione territoriale Madonie-Termini Imerese** e finanziato dalla Regione Sicilia nell'ambito del PO FESR 2007-2013 Asse 7, Linea d'intervento 7.2.1.2 - Lotto 1.

Il **periodo di rendicontazione** è relativo all'**anno 2014**. Il documento è articolato in due parti. La **prima parte** intitolata 'chi siamo' illustra alcune informazioni essenziali sul territorio comunale (storia, popolazione ecc.) e sull'amministrazione comunale, sia dal punto di vista degli obiettivi programmatici e strategici, che con riferimento agli assetti istituzionali e organizzativi, con uno sguardo alle risorse sia umane che economico-finanziarie impiegate dall'ente nel periodo di rendicontazione. Nella **seconda parte** del documento vengono rendicontate le attività svolte dall'amministrazione comunale nell'anno in esame. Tale rendicontazione copre gran parte delle attività istituzionali dell'ente e riguarda i seguenti settori: ambiente ed energia, lavori pubblici, servizi alla persona, cultura e turismo.

Le **fonti dei dati** e delle informazioni presentati nel bilancio sociale sono per lo più interne quali statuti, atti amministrativi, documenti economici e finanziari, sito web comunale, ecc. Sono stati poi raccolti dati primari attraverso griglie e tracce predisposte *ad hoc* ad esempio per approfondire la *mission* dell'ente, il livello di coinvolgimento degli *stakeholder*, ed anche i principali dati ed indicatori per ricostruire i risultati raggiunti con la attività realizzate. Nella seconda annualità si allargherà il campo di analisi aprendo la consultazione ad interlocutori esterni e ad altre fonti.

Una volta approvato da parte della Consiglio Comunale, il Bilancio Sociale sarà divulgato ai principali *stakeholder* e sarà pubblicato sul sito del Comune oltre che sul sito della Coalizione ([www.cittarete.it](http://www.cittarete.it)).

Per la redazione del presente documento è stata identificata un'apposita 'cabina di regia' interna all'ente, composta da: *Sindaco Luciano Di Gangi; Presidente del Consiglio Comunale Pier Calogero D'Anna; Responsabile Servizi sociali, Giuseppe Cortina; Responsabile Settore amministrativo Giovanni D'Angelo. Hanno collaborato: Marcello Filippone - Ufficio Tecnico; Gabriella Giannavola, Responsabile Settore Economico-Finanziario.*

**CHI SIAMO**

## 1. IL CONTESTO

---

### La storia

In merito alle origini del Comune, le fonti documentali circa la costituzione del primo nucleo urbano sono esigue, così come sono prive di eventi e pagine memorabili le vicende storiche che contraddistinsero il borgo, fatta eccezione per la sua inclusione nel casale di Petralia Sottana, di cui seguì le sorti.



Alla famiglia spagnola dei Ferrandina nel 1400 fu donato, con molti altri feudi, il territorio di Bompietro. I Ferrandina cedevano le terre ai contadini perché le bonificassero e per loro fecero costruire una piccola chiesa cui donarono in dote il feudo di "Donna Morosa". I contadini, a quei tempi, abitavano in grotte scavate nel terreno arenario (se ne vedono ancora oggi alcune in Contrada Salerno). Verso il 1500 i contadini cominciarono a fabbricare le prime case sui terreni che lavoravano e di cui erano divenuti proprietari. Sorsero così le frazioni di cui si compone il Comune. Ogni frazione porta, in genere, il nome della prima famiglia che vi pose sede stabile. "Bompietro" è il nome del quartiere centrale sorto attorno alla chiesa e che a lungo fu chiamato "Borgata Chiesa". La prima strada principale fu Via Madre Chiesa. Ottenne l'autonomia amministrativa come comune nel 1852. Il suo patrimonio artistico, data la sua costituzione recente, non è costituito da numerose testimonianze storico-architettoniche.

## Il territorio

Il territorio comunale presenta un profilo geometrico irregolare, con variazioni altimetriche accentuate: si raggiungono i 1.007 metri di quota. L'abitato è interessato da espansione edilizia ed ha un andamento plano-altimetrico ondulato.

Da un punto di vista urbanistico il Comune si compone di un nucleo centrale, nel quale vive la maggior parte della popolazione, e quattro frazioni: Locati, Chiarisi-Cicchettoni, Guarraia e Salerno.

**Figura 1 - Localizzazione del Comune di Bompietro nella Provincia di Palermo**

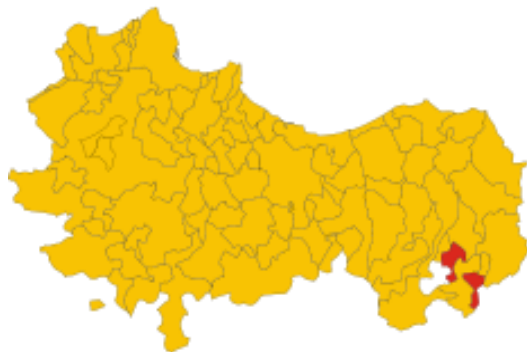

È facilmente raggiungibile dalla strada statale n. 290 di Alimena, che ne attraversa il territorio; può essere raggiunta anche mediante l'autostrada A19 Palermo-Catania, tramite il casello di Resuttano, distante 18 km. L'attività economica prevalente è costituita dall'agricoltura, affiancata da una modesta presenza del settore industriale. Il settore primario è presente con la produzione di cereali, frumento, ortaggi, foraggi, uva, olive, agrumi e altra frutta (soprattutto mandorle) nonché con l'allevamento di bovini, suini, ovini, caprini, equini e avicoli. Il settore economico secondario è costituito da aziende di piccole dimensioni, che operano prevalentemente nei comparti: estrattivo, della gioielleria e oreficeria e dell'edilizia. Il terziario si compone di una modesta rete commerciale, che assicura comunque il soddisfacimento delle esigenze primarie della comunità, e dell'insieme dei servizi più qualificati, che comprendono quello bancario. Le strut-

ture scolastiche locali permettono di frequentare le scuole dell'obbligo; per l'arricchimento culturale è presente la biblioteca civica. Le strutture ricettive offrono la sola possibilità di ristorazione. Per lo sport e il tempo libero sono a disposizione un campo di calcio e uno da bocce.

## Box 1 – Geografia del territorio

- Provincia: Palermo
- Distanza dal capoluogo di provincia: 100 Km
- Comuni confinanti: Alimena, Blufi, Gangi, Petralia Soprana
- Altitudine: 685 m s.l.m.
- Superficie (42,40 km<sup>2</sup>)
- Densità: 36,47 ab/ km<sup>2</sup>
- Attività economica prevalente: agricoltura e zootecnia

## La società

La popolazione del Comune di Bompietro rilevata in data 01.01.2014 è pari a 1444 residenti (fonte DEMO I-STAT). La suddivisione per genere evidenzia una prevalenza della popolazione femminile (772) su quella maschile (672). Per quanto riguarda la composizione della popolazione per classi d'età si registra che la fascia 0-5 anni rappresenta il 3,5% della popolazione, di cui il 2% è compresa nella fascia 0-3 anni, mentre il 6% è compresa nella classe d'età 6-14 anni. La popolazione giovanile, compresa nella fascia d'età 15-34 anni, rappresenta il 17% della popolazione e la popolazione adulta rappresenta complessivamente il 40,5% dei residenti, di cui il 21% riguarda la fascia d'età 35-49 anni e il 19,5% la classe 50-64 anni.

Gli over 65 anni rappresentano il 33% della popolazione,

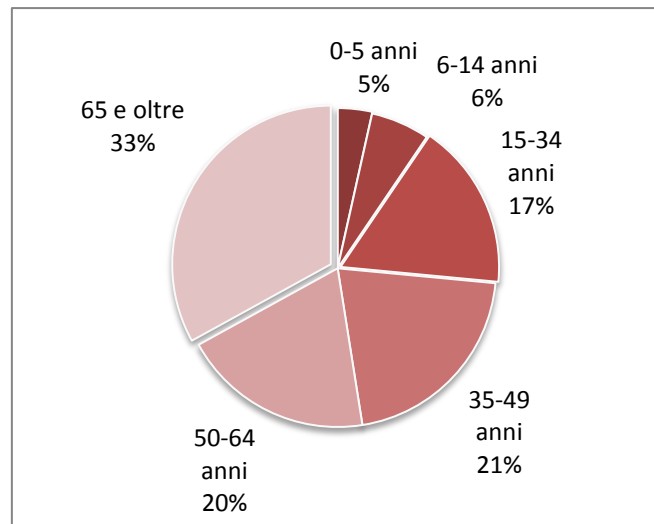



di cui il 21% riguarda la fascia d'età over 75 anni.

- Il saldo naturale (differenza tra nati vivi e deceduti) è pari a -15 e anche il saldo migratorio è negativo (-1).
- La popolazione straniera è composta da 45 residenti, di cui 35 femmine e 10 maschi.
- Il numero delle famiglie è 682, il numero medio dei componenti per famiglia è pari a 2,12 e il numero di convivenze è pari a 0.

### Box 2 – Il quadro socio-demografico

Popolazione residente: 1.444

Pop. Genere: Maschi n. 672 - Femmine n. 772

Pop/classi d'età:

- 0-5 anni n. 47 di cui n. 31 0-3 anni
- 6-14 anni n.90
- 15-34 anni n. 249
- 35-49 anni n. 300
- 50-64 anni n. 278
- 65 e oltre n. 480 di cui over 75-enni n. 308

Bilancio demografico 2013:

- Saldo naturale -15
- Saldo migratorio -1
- Popolazione immigrata: 45 residenti (10 Maschi - 35 Femmine)

Nuclei familiari

- Numero di famiglie: 682
- Numero medio di componenti per famiglia: 2,12
- Numero di convivenze: 0

## 2. L'ENTE LOCALE: IDENTITÀ DEL COMUNE

---

### Missione del Comune

I principi ispiratori dell'azione amministrativa sono legati all'idea di un territorio da considerare come una "oasi del vivere sano", un centro benessere in cui la componente psicologica e la cultura dello star bene contribuiscano a creare un paese a dimensione dell'uomo, rendendo disponibili tutti quei servizi che permettono una migliore vivibilità del territorio.

Bompietro deve essere vista come porta d'ingresso del Parco delle Madonie che, con l'apertura del nuovo svincolo autostradale di Irosa e la realizzazione di un'area mercatale ed artigianale potrà costituire un punto di convergenza per la zona interna, contribuendo a superare quei campanilismi che hanno limitato fino ad oggi le possibilità di collaborazione con i Comuni limitrofi.

### Box 3 - Gli obiettivi di mandato del Comune

- Cura dell'ambiente e sviluppo dell'agricoltura e zootecnia, volti a valorizzare i prodotti locali e a favorirne la commercializzazione, rendendo Bompietro territorio biologico con il sostegno ad un'agricoltura biologica.
- Potenziamento del parco urbano e rifacimento rete idrica,
- Realizzazione di una rete wireless comunale e d'impianti per la produzione di energia da fonti rinnovabili.
- Creazione delle condizioni per far crescere i giovani nella cultura del benessere e dello sport e a recuperare la tradizione da considerare un punto di forza.
- Collaborazioni fattive con gli altri comuni, PAES ed EMAS.
- Coinvolgimento di centri di aggregazione e di associazioni locali, sostegno ad attività di volontariato, nella vita attiva della comunità;
- Creazione di un museo archeologico virtuale.
- Promozione di attività sportive e di itinerari culturali.
- Riorganizzazione degli uffici e dei servizi dell'amministrazione comunale.

Il governo del Comune è rappresentato dal Sindaco Luciano Di Gangi, rieletto nel 2014, che presiede una

Giunta composta da 4 assessori.

#### Box 4 - Gli organi di governo del Comune

**Sindaco:** Luciano Di Gangi

**Giunta Comunale:** 4 Assessori

- Domenico Fili, Assessore con deleghe ai Servizi Sociali e Sanitari, Igiene, Servizi Demografici, Ambiente Verde Pubblico, Decoro urbano, Rsu. e Vice Sindaco.
- Manuela Di Gangi, Assessore con deleghe al Bilancio, Tributi, Pubblica Istruzione, Pari Opportunità e Relazione con il Consiglio;
- Giuseppe Albanese, Assessore con deleghe alle Politiche del comprensorio, comunitarie, giovanili, occupazionali, lavoro, spettacolo e promozione turistica;
- Franco Gennaro, Assessore con deleghe all'Agricoltura, commercio, artigianato, industria, beni mobili, patrimonio, demanio e servizi cimiteriali.

**Consiglio Comunale:** 12 componenti, di cui 8 appartengono al gruppo di maggioranza espressione della Lista civica "Lucio Di Gangi Sindaco" e 4 appartenenti al gruppo di minoranza espressione della lista civica "Pippo Geraci Sindaco". Il presidente del Consiglio è Pier Calogero D'Anna (Gruppo di maggioranza), il vice presidente è Rosetta Richiusa (Gruppo di maggioranza).

**Segretario Comunale:** Arianna Napoli

La **struttura organizzativa** del Comune è articolata in 4 settori, ciascuno retto da un responsabile. Ogni settore è suddiviso in servizi ed uffici in funzione delle attribuzioni conferite ai singoli settori. Tutte le informazioni relative all'organigramma e i relativi contatti telefonici dei referenti sono presenti sul sito internet del Comune.

**Figura 2 - I settori del Comune di Bompietro**

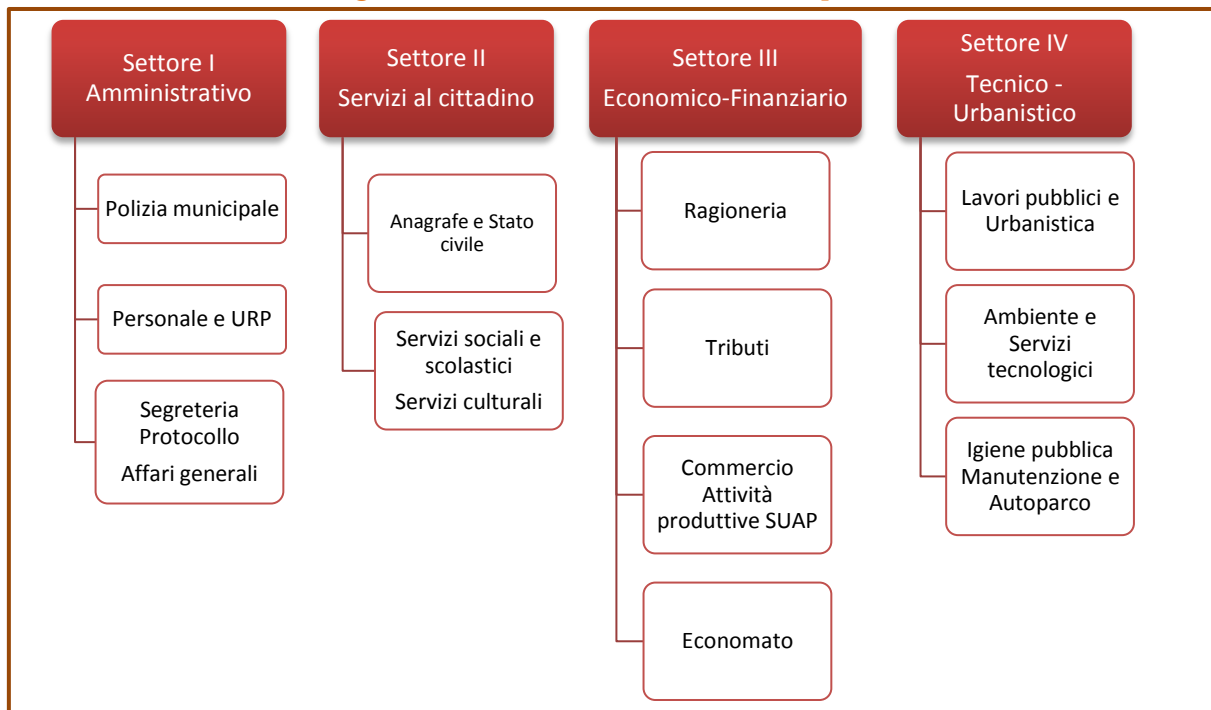

## Principali stakeholders

Il dialogo continuo con i portatori d'interesse del Comune e il loro diretto coinvolgimento nel disegno e nell'implementazione dei processi di sviluppo locale rappresenta il fulcro della visione amministrativa dell'attuale amministrazione comunale. La rappresentazione grafica sottostante mostra una mappatura dei principali portatori d'interesse del Comune. In particolare, si tratta di partner pubblici e/o pubblico-privati con cui il Comune collabora stabilmente e soggetti privati che possono influenzare e usufruire dei servizi del Comune, inclusi i privati cittadini.

Figura 3- I portatori d'interesse del Comune di Bompietro

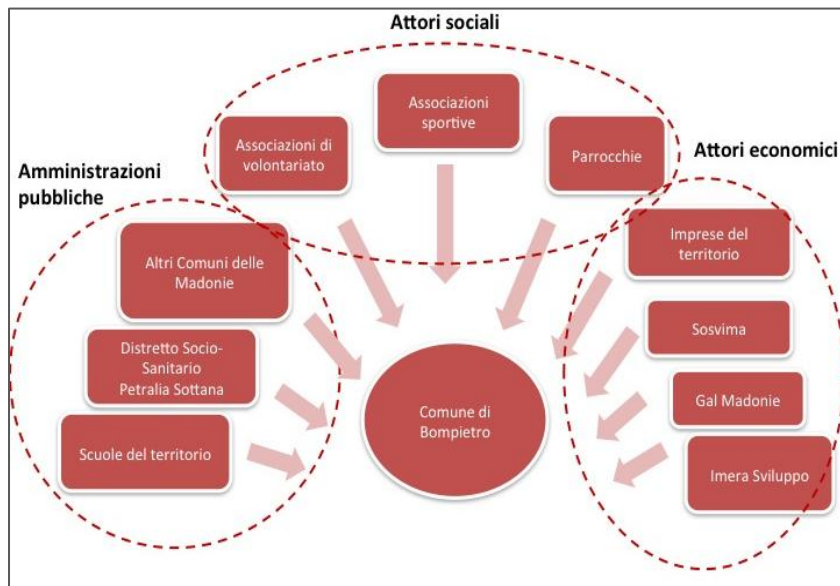

## Orari del Comune e accessibilità

**Indirizzo:** Piazza Gangi n.1 - 90020 - Bompietro (PA)

**Sito web:** <http://www.comune.bompietro.pa.it/>

**Telefono:** +39 0921.8128111

**Fax:** +39 0921.561445

**Email:** [protocollo@pec.comune.bompietro.pa.it](mailto:protocollo@pec.comune.bompietro.pa.it)

**Orari apertura URP:** lun - ven 9.00/13.00;  
mar 16.00/18.00

## Trasparenza

Il Comune dispone della pagina “amministrazione trasparente”, alla quale si accede dalla home page cliccando sull’ omonima voce posta in alto a sinistra. Al suo interno sono rinvenibili tutte le informazioni relative all’organizzazione, al personale strutturato agli incarichi ai consulenti esterni, ai bilanci, ai bandi di gara, ai controlli, ecc.

**Figura 4 - I sistemi di programmazione, controllo e trasparenza in uso presso l'amministrazione**

	Stato dell'arte
Pagina dell'amministrazione trasparente	
PEC – posta elettronica certificata	
Organi di indirizzo politico-amministrativo	
Organigramma	
Regolamento degli uffici e dei servizi	
Organico comunale	
Tasso di assenza del personale	
Relazione Previsionale e programmatica	
PEG – Piano esecutivo di gestione	
Piano della Performance	
Relazione annuale sulla performance	
Piano triennale dell'integrità e della trasparenza	
OIV	
Sistema di valutazione del personale ed esiti della valutazione	
Bilancio consuntivo e preventivo	
Guida ai servizi/BRS/altre valutazioni	
Tempestività dei pagamenti	

### Legenda



In uso presso l'amministrazione, pubblicato e aggiornato



In uso presso l'amministrazione, ma non pubblicato o aggiornato sul sito



Non esistente

### 3. LE RISORSE

---

#### Il personale

La dotazione organica del Comune di Bompietro nel 2014 risulta composta da 34 unità di personale così strutturata:

- 14 unità a indeterminato, di cui 12 full-time e 2 part-time;
- 16 unità a tempo determinato, di cui 1 full-time e 3 part-time;
- 2 unità sono LSU - Lavoratori Socialmente Utili;
- 2 unità sono distaccate a comando da altri enti.

Per quanto riguarda la composizione di genere del personale, vi è assoluta parità tra maschi e femmine.

La **distribuzione del personale per settori di attività** è la seguente:

- Settore Amministrativo: 11 unità
- Settore Servizi al cittadino: 9 unità
- Settore Economico-finanziario: 8 unità
- Settore Tecnico - Urbanistico: 6 unità

**Figura 5 - Personale comunale per area di attività**

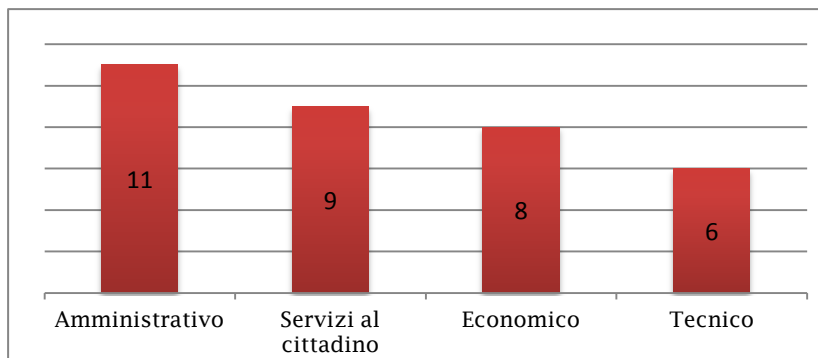

Per quanto concerne il livello d'istruzione, il 65% del personale dell'ente è diplomato e/o laureato ed il 35% ha frequentato la scuola dell'obbligo.

**Box 5 - Risorse umane per genere (in servizio al 31.12.2014)**

- N. Maschi: 17
- N. Femmine: 17
- Totale personale in servizio: 34

**Box 6 - Risorse umane per titolo di studio (in servizio al 31.12.2014)**

- Post laurea e laurea: 6
- Diploma: 16
- Scuola dell'obbligo: 12
- Totale personale in servizio: 34

**Box 7 - Risorse umane per livello (in servizio al 31.12.2014)**

- PUC/LSU: 18
- Categoria A: 1
- Categoria B: 5
- Categoria C: 4
- Categoria D: 5
- Dirigente: 1
- Totale personale in servizio: 34



## Le Risorse economiche

Nel 2014 le **entrate del Comune di Bompietro** ammontano a **3.863.549,81 euro**, derivanti in buona parte da partite di giro, alienazioni di beni,

L'analisi delle entrate per tipologia mette in rilievo un sensibile incremento delle entrate tributarie che tuttavia non rappresentano la fonte d'entrata prioritaria.

**Tabella 1 - Entrate: entità e fonte (valori assoluti)**

<b>Entrate</b>	<b>2012 Consuntivo</b>	<b>2013 Consuntivo</b>	<b>2014 Previsione</b>	<b>Δ% 2014/2012</b>
Entrate tributarie	401.095,35	825.982,31	962.785,43	+140%
Entrate derivanti da contributi e trasferimenti correnti	1.673.389,39	942.968,93	920.796,58	- 45%
Entrate extra-tributarie	63.472,21	153.743,92	99.524,10	+57%
Altre entrate (alienazione beni, prestiti, partite di giro, ecc.)	433.464,87	386.018,89	1.880.443,70	+334%
<b>Totale Entrate</b>	<b>2.571.421,82</b>	<b>2.308.714,05</b>	<b>3.863.549,81</b>	

### I tributi del Comune di Bompietro nel 2014

- Contribuenti TASI nell'anno 2014 N. 1.792
- Contribuenti IMU nell'anno 2014 N. 1403
- IMU incassata € 245.256,00
- L'IMU rappresenta il 25,47% delle entrate tributarie
- La pressione tributaria per abitante è pari a € 667,00

L'Amministrazione, nonostante i minori trasferimenti statali e regionali, circa 50% in meno, e la nuova legislazione in materia di tributi, non ha applicato l'addizionale IRPEF, ha mantenuto l'IMU al minimo stabilito dalla legge, e per le entrate tributarie, le aliquote sono le più basse del comprensorio delle Madonie.

Per quanto riguarda le uscite, la previsione di spesa per il 2014 è di **3.965.850,19 euro**. Le spese correnti rappresentano il 48% del totale delle uscite e registrano un decremento del 4% rispetto al 2012.

Le spese in conto capitale, che rappresentano la seconda voce di spesa più consistente, nel 2014 registrano un notevole incremento (+439%) rispetto al 2012.

**Tabella 2 - Uscite: entità e fonti (valori assoluti)**

<b>Entrate</b>	<b>2012 Consuntivo</b>	<b>2013 Consuntivo</b>	<b>2014 Previsione</b>	<b>Δ% 2014/2012</b>
Spese correnti	1.969.739,12	1.884.867,71	1.892.455,37	-4%
Spese in conto capitale	230.057,99	88.244,65	638.618,78	+177%
Spese per rimborso prestiti	63.288,33	71.350,58	101.776,04	+60%
Spese per servizi di conto terzi	302.338,70	294.132,37	1.333.000,00	+340%
<b>Totale Spese</b>	<b>2.565.424,14</b>	<b>2.338.595,31</b>	<b>3.965.850,19</b>	

**LE NOSTRE ATTIVITÀ**

## 4. AMBITI DI RENDICONTAZIONE

---

Il processo di rendicontazione segue una logica ad “albero” in cui il tronco è rappresentato dall’area di rendicontazione, i rami più grossi dalle aree di intervento/dimensione di analisi, le ramificazioni ulteriori, delle azioni messe in campo.

Per ciascuna area che si rendiconta sono identificati:

- Gli obiettivi iniziali dell’area
- I bisogni rilevati e le priorità a cui si intende rispondere
- L’offerta di servizi e interventi in essere e le risorse economiche impiegate
- I prodotti e i risultati raggiunti attraverso opportuni dati ed indicatori
- Eventuali criticità, impegni e azioni previste per il futuro.

Sono inoltre evidenziati e descritti:

- Eventuali stakeholder specifici dell’area, aggiuntivi rispetto alla mappatura iniziale e ritenuti rilevanti ai fini delle attività poste in essere;
- Le modalità di gestione dei servizi;
- Eventuali iniziative e/o progetti realizzati al di là dei servizi strutturalmente erogati.

Le aree rendicontate per l’anno 2014 sono le seguenti:

- Servizi alla persona;
- Ambiente, energia e rifiuti;
- Lavori pubblici e viabilità;
- Cultura, turismo, sport e spettacolo.

## Area di intervento: Servizi alla persona

### Obiettivi/Priorità e bisogni correlati

I principali obiettivi dell'amministrazione nel 2014 sono stati:

- Promuovere l'autonomia di anziani e diversamente abili, attraverso interventi di sostegno alla domiciliarità ed azioni di inclusione sociale (in risposta al crescente bisogno di assistenza delle persone non autosufficienti)
- Contrastare il disagio socio-economico di adulti e minori in condizioni di difficoltà e promuovere servizi educativi e ludico-ricreativi per minori (in risposta all'aggravarsi della situazione di disagio economico che colpisce le famiglie)
- Promuovere il diritto allo studio e prevenire eventuali fenomeni di abbandono e dispersione scolastica (in risposta all'esigenza di arginare i fenomeni di evasione scolastica)

## Azioni/interventi realizzati

Le principali azioni realizzate nel 2014 sono consistite in:

### ANZIANI E DISABILI

- Assistenza domiciliare anziani e disabili
- Ricovero disabili psichici in comunità alloggio

### FAMIGLIE, MINORI E ADULTI IN CONDIZIONI DI DIFFICOLTA'

- Inserimento minori in comunità alloggio;
- Riaffidamento alla famiglia minori già inseriti in comunità alloggio;
- Attivazione progetto SED (Servizio Educativo Domiciliare) per famiglie con minori in stato di disagio
- Contributi in forma di servizio civico ad adulti e famiglie in condizione di disagio - servizio civico
- Contributi alle famiglie per canoni di locazione
- Istruttoria pratiche per interventi di sostegno economico alle famiglie erogate da altri Enti (Assegni di maternità, assegni per il nucleo familiare, bonus energia, bonus gas)
- Realizzazione progetto di educazione musicale
- Attivazione ludoteche con fondi comunali e del P.d.Z.

### DIRITTO ALLO STUDIO

- Trasporto extraurbano di alunni scuola superiore
- Erogazione buoni libro per gli alunni delle scuole elementari e medie
- Assegnazione borse di studio per la tutela del diritto allo studio
- Contributo libri di testo
- Servizio refezione scolastica

## Indicatori

I principali risultati raggiunti dall'amministrazione in quest'ambito sono:

### **ANZIANI E DISABILI**

#### ADA Assistenza domiciliare Anziani (finanziata con fondi comunali anno 2013)

- N.42 assistiti/N. 42 richieste presentate:
- N. 1 ore assistenza utente settimanali
- N. 10 mesi di espletamento del servizio
- Spesa stanziata € 34.876,10

#### Potenziamento Assistenza domiciliare Disabili (finanziata con fondi residui dell'Azione 9 del Piano di Zona 2001/2003 rimodulato - 3<sup>a</sup> annualità)

- N. 7 assistiti/N. 7 richieste presentate:
- N. 1 ore assistenza utente settimanali
- N. 2 mesi di espletamento del servizio
- Spesa stanziata €1.536,77,

#### Potenziamento domiciliare Anziani (finanziato con fondi residui dell'Azione 1 del Piano di Zona 2001/2003 rimodulato - 3<sup>a</sup> annualità)

- N. 35 assistiti/N. 35 richieste presentate:
- N. 1 ore assistenza utente settimanali servizio
- N. 2 mesi di espletamento del servizio
- Spesa stanziata € 4.750,72

#### Inserimento DISABILI PSCHICI in comunità alloggio

- N. inserimenti: n. 2
- Spesa media per soggetto € 1.850,00

## **FAMIGLIE, MINORI E ADULTI IN CONDIZIONI DI DIFFICOLTA'**

### Inserimento minori in comunità alloggio

- N. 2 inserimenti
- Spesa media per soggetto € 2.200,00

### Progetto SED

- N. 1 famiglia assistita (con n. 2 minori)
- Spesa media per soggetto € 1.900,00

### Contributi economici ad adulti e famiglie in condizione di disagio

- N. 5 soggetti coinvolti /N. 5 richieste presentate
- Spesa stanziata € 1.856,32
- Spesa media per soggetto coinvolto € 370,00.

### Servizio civico realizzato con il Piano di Zona

#### Azione 6 giovani

- N. 2 soggetti coinvolti/N. 10 richieste presentate
- Spesa stanziata € 769,00

#### Azione 4 Adulti

- N. 6 soggetti coinvolti/N. 32 richieste presentate
- Spesa stanziata € 5.387,04

### Contributi alle famiglie per canoni di locazione (Ultimo anno disponibile 2011)

- N. 2 richieste evase /n. 2 richieste pervenute
- Somma stanziata: € 68,00

### Istruttoria pratiche per interventi di sostegno economico alle famiglie erogate da altri Enti

### Assegni di maternità e nucleo familiare

- N. 4 pratiche istruite /N. 4 richieste presentate



#### Assegni nucleo familiare:

- N. 1 pratiche istruite /N. 1 richieste presentate

#### Bonus energia:

- N. 52 pratiche istruite /N. 52 richieste presentate

#### Bonus gas:

- N. 20 pratiche istruite /N. 20 richieste presentate

#### Progetto di educazione musicale

- N. 21 soggetti coinvolti/N. 21 richieste presentate
- N. 5 mesi di espletamento del servizio (dal 20.12.12 al 28.05.13)
- Spesa stanziata € 2.200,00

#### Progetto ludoteca comunale (con fondi comunali)

- N. 30 soggetti coinvolti/ N. 30 richieste presentate
- N. 5 settimane di espletamento del servizio (dal 01.07.14 al 11.08.14)
- Spesa stanziata € 1.800,00

#### Contributi economici a società per la diffusione e pratica di attività sportive

- N.1 soggetti coinvolti/ N. 1 richieste presentate
- Spesa impegnata €. 3.000,00

### **DIRITTO ALLO STUDIO**

#### Trasporto extraurbano di alunni scuola superiore

- N.53 richieste evase/ N.53 richieste pervenute

#### Trasporto urbano di alunni scuola primaria e secondaria di 1<sup>^</sup> grado

- N. 47 richieste evase /N. 47 richieste pervenute

#### Erogazione buoni libro per gli alunni delle scuole medie

- N. 41 buoni libro erogati
- Costo buoni libro: € 1911,00

### Assegnazione borse di studio per la tutela del diritto allo studio

- N. 7 borse di studio assegnate:
  - Spesa per borse di studio: € 495,50
- (fondi regionali - ultimo dato disponibile anno scolastico 2010/2011)

### Contributo libri di testo

- N. 16 richieste contributo libri di testo accettate/ N. 16 richieste presentate
  - Somma assegnata: € 1945,04
- (fondi regionali - ultimo dato disponibile anno scolastico 2011/2012)

### Servizio refezione scolastica

- N. 65 utenti del servizio refezione scolastica:
- Costo annuo (anno scolastico 2013/14) della refezione scolastica: € 17.410,91

### **Stakeholders coinvolti**

I principali stakeholders con i quali il Comune ha instaurato un rapporto di collaborazione fattiva sono:

- Enti del privato sociale
- Istituzioni Scolastiche
- Distretto Socio-Sanitario n. 35 - Petralia Sottana

## Modalità di gestione degli interventi realizzati

### Servizi a gestione diretta da parte del Comune

1. Assistenza domiciliare anziani
2. Istruttoria pratiche per interventi di sostegno economico alle famiglie erogate da altri Enti
3. Inserimento minori in comunità alloggio
4. Progetto SED
5. Contributi economici ad adulti e famiglie in condizione di disagio
6. Sostegno economico ai lavoratori emigrati e alle loro famiglie
7. Contributi alle famiglie per canoni di locazione
8. Trasporto extraurbano di alunni scuola superiore
9. Erogazione buoni libro per gli alunni delle scuole elementari e medie
10. Assegnazione borse di studio per la tutela del diritto allo studio
11. Contributo libri di testo

### Servizi affidati in convenzione al terzo settore

- Servizi domiciliari ad anziani e minori erogati tramite il *bonus* socio-sanitario
- Servizio di refezione scolastica

### Servizi gestiti in forma associata con altri Comuni (Piano di Zona)

1. Integrazione interventi di ADA
2. SAD disabili
3. Integrazione SERVIZIO CIVICO

### **Iniziative/progetti di particolare rilievo**

Tra i progetti più rilevanti organizzati dal Comune nell'anno 2014 si segnala:

#### **Progetto "Education Sport Camp"**

E' un'iniziativa destinata ai bambini tra gli otto e i 14 anni e prevede una settimana di corsi e lezioni di etica sportiva e pratica motoria, con doppia seduta giornaliera mirata a migliorare le capacità coordinative e rafforzare l'autostima e i rapporti interpersonali. Viene realizzato durante le vacanze estive da soggetti privati con il patrocinio dell'ente che mette a disposizione le strutture ricettive e sportive. Viene inoltre assicurato vitto e alloggio ai partecipanti.

### **Punti di forza, debolezza e prospettive di miglioramento**

#### **Punti di forza**

I servizi offerti sono un utile sostegno per i destinatari che possono affrontare con serenità un momento di vita assai particolare. In particolar modo i servizi agli anziani, pur avendo obiettivi specifici definiti (es. sostegno alla domiciliarità per i non autosufficienti) soddisfano un bisogno manifesto di socialità.

#### **Punti di debolezza**

Grave carenza di risorse economiche derivanti dal taglio dei trasferimenti agli Enti locali. In particolare si evidenzia che i contributi alle famiglie per sostenere i canoni di locazione erogati dal Comune attraverso risorse finanziarie trasferite dalla Regione, nel triennio 2011-2013, risultano fortemente ridimensionati, a causa di una drastica riduzione dei trasferimenti a cui non è stato possibile sopperire con fondi alternativi.

Tutti i servizi socio-assistenziali andrebbero erogati in maniera continuativa e per un maggior numero di ore.

## Area di intervento: Ambiente, energia e rifiuti

### Obiettivi/Priorità e bisogni correlati

I principali obiettivi dell'amministrazione nel 2014 hanno riguardato:

1. Il miglioramento del servizio di raccolta differenziata.
2. La cura del verde pubblico
3. La promozione dell'efficientamento energetico di edifici e illuminazione pubblica
4. La promozione della mobilità sostenibile
5. La razionalizzazione delle acque potabili ad uso agricolo e zootecnico.

### Azioni/interventi realizzati

#### RACCOLTA DIFFERENZIATA

- Realizzazione di una campagna di sensibilizzazione rivolta alla cittadinanza sulle problematiche legate allo smaltimento dei rifiuti e alla differenziazione della raccolta

#### CURA DEL VERDE

- Interventi di riqualificazione delle aree a verde pubblico urbane e peri-urbane

#### EFFICIENTAMENTO ENERGETICO

- Efficientamento energetico dei seguenti edifici pubblici: Scuola media della frazione di Locati; Caserma dei Carabinieri; Alloggi di edilizia popolare di via Alaimo; Ex discarica Comunale
- Efficientamento delle lampade votive presso il Cimitero
- Efficientamento degli impianti d'illuminazione pubblica (intervento inserito nel piano triennale OO.PP. 2013-2015)

#### MOBILITA' SOSTENIBILE

- Servizio navetta Scuolabus
- Attivazione CUP (Centro Unico Prenotazioni) convenzionato con il presidio ospedaliero di Petralia Sottana per ridurre gli spostamenti

#### ACQUA

- Realizzazione di pozzi artesiani ad uso agricolo e zootecnico
- Progettazione rifacimento n. 2 bevai in c.da Ragona

## Indicatori

### RACCOLTA DIFFERENZIATA

- N. 5 iniziative di sensibilizzazione rivolte alla cittadinanza realizzate
- 27% di raccolta differenziata di rifiuti sul totale dei rifiuti prodotti

### CURA DEL VERDE

- N. 300 nuovi alberi piantati
- Abbattimento di 2,7 t CO<sub>2</sub>

### EFFICIENTAMENTO ENERGETICO<sup>2</sup>

#### Edifici pubblici

- Risparmio energetico di 387 MWh annuo
- Abbattimento di 187 t CO<sub>2</sub>

#### Illuminazione pubblica

- Risparmio energetico di 387 MWh annuo
- Abbattimento di 187 t CO<sub>2</sub>

### MOBILITA' SOSTENIBILE

- N. 250 fruitori/annui del servizio di scuolabus
- N. 120 prenotazioni mensili al CUP
- Abbattimento di 16,5 t CO<sub>2</sub>

## Stakeholders coinvolti

I principali stakeholders con i quali il Comune ha instaurato un rapporto di collaborazione fattiva sono:

- Istituti di credito operanti sul territorio
- Professionisti del settore che operano sul territorio
- La cittadinanza nelle attività di informazione e sensibilizzazione alla raccolta differenziata

## Modalità di gestione degli interventi realizzati

Il servizio di raccolta rifiuti è attualmente gestito da “Alte Madonie Ambiente S.p.a”. in liquidazione - gestione Commissariale O.P. 8/RIF del 27.09.2013 - Decreto Ass. Regione Siciliana n° 10/2015. E' stata definita in futuro la gestione in house nell'ambito dell'ARO (Area Rifiuti Ottimale - coincidente con il territorio dell'ex ambito territoriale ottimale ATO 6) dalla società consortile “AMA rifiuto è risorsa.

La gestione degli interventi di sensibilizzazione alla raccolta differenziata e quelli di efficientamento energetico sono gestiti direttamente dal Comune.

La gestione del servizio Idrico Integrato è attualmente in capo all'Ambito Territoriale Ottimale ATO1PA.

## Iniziative/progetti di particolare rilievo

E' in atto la distribuzione delle compostiere per l'umido al fine di incrementare la percentuale della raccolta differenziata

## Punti di forza, debolezza e prospettive di miglioramento

### **Punti di Forza:**

- La raccolta differenziata è realizzata con la modalità “porta a porta”, sono stati totalmente eliminati i cassonetti, e la percentuale di differenziata pur non essendo ancora ai livelli ottimali, risulta essere la più elevata tra tutti i Comuni appartenenti all'ARO.
- Gli interventi di efficientamento energetico hanno generato un significativo risparmio economico per l'Ente, nonostante l'incremento dei costi di fornitura dell'energia.
- Gli interventi di cura del verde e di mobilità sostenibile hanno migliorato il decoro urbano e determinato una significativa riduzione dell'emissione di CO<sub>2</sub>.

### **Punti di debolezza:**

Ad oggi, gli investimenti attuati per migliorare la qualità dell'ambiente urbano non hanno ancora generato il risparmio atteso per i cittadini in termini tributari.

### **Prospettive di miglioramento:**

Le iniziative in corso e in programmazione per potenziare e ottimizzare i servizi, mirano ridurre i costi dei servizi a beneficio dei cittadini.

## Area di intervento: Lavori pubblici e viabilità

### Obiettivi/Priorità e bisogni correlati

I principali obiettivi dell'amministrazione nel 2014 hanno riguardato:

1. Implementare il Piano Triennale 2013-2015 delle Opere Pubbliche;
2. Migliorare la fruibilità del patrimonio immobiliare comunale e delle strade interne ed esterne al centro abitato, attraverso le opere di manutenzione ordinaria e straordinaria;
3. Tutelare l'incolumità pubblica attraverso interventi di protezione civile.

### Azioni/interventi realizzati

#### PIANO TRIENNALE OPERE PUBBLICHE

- Adeguamento ed efficientamento del complesso edilizio Scuola Elementare e Materna
- Lavori per il prolungamento della rete fognaria della via Garibaldi

#### MANUTENZIONE ORDINARIA E STRAORDINARIA

- Lavori urgenti di rifacimento della pavimentazione della via Madre Chiesa
- Lavori urgenti per il rifacimento della fognatura lungo la via Madre Chiesa
- Lavori di manutenzione (riqualificazione e messa in sicurezza) per l'eliminazione della copertura in amianto e adeguamento degli impianti (elettrico, termico e idrico-sanitario) della scuola elementare di Bompietro centro - corpo palestra
- Lavori urgenti per la sistemazione del piano viario della strada comunale sita nella c.da Piano Gallina
- Lavori di manutenzione straordinaria per la ripresa degli infissi esterni presso gli edifici di proprietà comunale, siti in piazza Gangi e in piazza Rimembranza
- Lavori urgenti per la realizzazione della linea elettrica di alimentazione dell'impianto d'illuminazione dei vani scala degli alloggi popolari, di proprietà comunale, siti in via Alaimo - Messineo
- Lavori urgenti per la sistemazione di un tratto di pavimentazione statale sul prolungamento della via Stazzone
- Lavori di manutenzione straordinaria dell'immobile comunale - sede municipale di piazza Rimembranza
- Lavori di manutenzione ordinaria dell'intero compendio del parco giochi presso la villa comunale di via Alaimo - Messineo
- Servizio di manutenzione ordinaria degli impianti d'illuminazione pubblica degli immobili comunali



## INTERVENTI DI PROTEZIONE CIVILE

- Lavori urgenti di protezione civile per il consolidamento di un tratto di muro di sostegno lungo la via delle Fonti
- Lavori urgenti di protezione civile per la canalizzazione delle acque piovane provenienti dal piazzale antistante l'edificio popolare sottostrada, sito in via Alvani
- Lavori urgenti di protezione civile per la canalizzazione delle acque bianche provenienti dal quartiere Giachini a valle del campo di calcio

## Indicatori

- % opere previste dal Piano triennale delle opere pubbliche concluse e collaudate /totale opere incluse nel piano: 100%
- Spesa stanziata: 534.156,92
- % opere pubbliche concluse/totale opere avviate: 100%

## Stakeholders coinvolti

I principali stakeholders con i quali il Comune ha instaurato un rapporto di collaborazione fattiva sono:

- Imprese locali per le attività di manutenzione e la realizzazione delle opere pubbliche
- Professioni che operano sul territorio

## Modalità di gestione degli interventi realizzati

La gestione delle opere pubbliche è realizzata generalmente dal Comune.

## Iniziative/progetti di particolare rilievo

È in fase di adeguamento e di aggiornamento il P.R.G.

È in fase di avvio la realizzazione di un'arteria di collegamento dal centro abitato di Bompietro con lo svincolo autostradale di Irosa.

## Punti di forza, debolezza e prospettive di miglioramento

**Punti di forza:** Gli interventi realizzati hanno consentito un miglioramento del decoro urbano e della viabilità, nonostante l'esiguità delle risorse finanziarie disponibili.

**Punti di debolezza:** Carenza di personale nell'ambito della manutenzione e della gestione del patrimonio.

## Area di intervento: Cultura, Turismo, Sport e Spettacolo

### Obiettivi/Priorità e bisogni correlati

Promuovere e valorizzare il territorio del Comune di Bompietro, attraverso attività ricreative, culturali e sportive, in risposta alla necessità di attrarre turisti e visitatori, promuovere il territorio e stimolare nuove opportunità di sviluppo.

### Azioni/interventi realizzati

Le principali attività svolte nel 2014 per la promozione culturale e turistica del territorio sono state: MANIFESTAZIONI e ATTIVITA' DI PROMOZIONE TURISTICA

- Realizzazione della manifestazione Carnevale 2014
- Festa della Donna 2014
- Festa tradizionale "*I Virgineddi*"
- Estate Bompietrina 2014
- Settimana della cultura 2014
- Pubblicazione testo di poesie di poeta locale Gandolfo Vena
- Sostegno a realizzazione di programma televisivo "Primo cittadino" registrato in occasione della festa dell'emigrante (Estate Bompietrina) e andato in onda su SKY e TGS
- Realizzazione festa dell'autunno
- Realizzazione manifestazione "Natale 2014"

### EVENTI SPORTIVI

- "*Le Madoniadi*" - Manifestazioni sportive e di educazione alimentare rivolti agli studenti delle scuole di 1° del circondario
- "*Insieme sutta a muntagna*" - Torneo di calcio giovanile
- "*Strail Bompietro Natura e Sport*" - Trail per gli angoli di Bompietro nel rispetto della natura e diffusione della pratica sportiva
- "*Madonie Karting*" - Raduno di Kart

## Indicatori

Spese sostenute per le manifestazioni e attività di promozione turistica

- Realizzazione della manifestazione Carnevale 2014: € 2.800,00
- Festa della Donna 2014: € 200,00
- Festa tradizionale “*I Virgineddi*”: € 300,00
- Estate Bompietrina 2014: € 7.000,00
- Settimana della cultura 2014: € 1.300,00
- Pubblicazione testo di poesie di poeta locale Gandolfo Vena: € 375,00
- Sostegno a realizzazione di programma televisivo: € 1.500,00
- Realizzazione festa dell'autunno: € 300,00
- Realizzazione manifestazione “Natale 2014”: € 1.800,00

Spese sostenute per gli eventi sportivi

- Le Madoniadi”: € 600,00
- “Insieme sutta a muntagna”: € 400,00
- “Strail Bompietro Natura e Sport”: € 1.500,00
- “*Madonie Karting*” - Raduno di Kart: € 100,00

## Stakeholders coinvolti

I principali stakeholders con i quali il Comune ha instaurato un rapporto di collaborazione fattiva sono:

- Pro Loco
- Associazioni culturali
- Associazioni sportive
- Comuni del comprensorio

## Modalità di gestione degli interventi realizzati

La titolarità degli eventi e delle manifestazioni è del Comune di Bompietro. La realizzazione delle attività si avvale della collaborazione di Pro Loco, Associazioni culturali e sportive.

## Punti di forza, debolezza e prospettive di miglioramento

### PUNTI DI FORZA

I maggiori punti di forza scaturiscono dall'impegno dell'Amministrazione e degli Uffici Comunali preposti in sinergia con la Pro Loco e le associazioni culturali e sportive che operano nel territorio.

### PUNTI DI DEBOLEZZA

I punti di debolezza emergono, invece, dalla carenza di fondi che limitano la possibilità di ampliare e migliorare la programmazione degli eventi, e dall'assenza di iniziative e investitori privati.

### PROSPETTIVE DI MIGLIORAMENTO

Queste sono connesse alla disponibilità di fondi, e ad un maggiore coinvolgimento e integrazione tra i diversi attori coinvolti.

## 5. CREDITI

---

Questo documento è stato realizzato nell'ambito del **percorso di assistenza tecnica e consulenza gestionale alle amministrazioni pubbliche finalizzato ad incrementare la cultura della responsabilità sociale, la trasparenza dell'azione amministrativa e la partecipazione dei cittadini, rivolto ai 28 Comuni della Coalizione territoriale Madonie-Termini Imerese** e finanziato dalla Regione Sicilia nell'ambito del PO FESR 2007-2013 Asse 7, Linea d'intervento 7.2.1.2 - Lotto 1.

Il progetto Città Rete. Trasparenza e Legalità è stato realizzato da un RTI composto da: Istituto per la Ricerca Sociale, Amapola, Istituto di Formazione politica Pedro Arrupe.



Il progetto ha dedicato particolare attenzione alla dimensione della **comunicazione pubblica**, attivando una serie di azioni con l'obiettivo di **diffondere la cultura della trasparenza e della legalità nei comuni della Città a rete Termini Madonie**.

Tra queste, grazie alla collaborazione con l'**Istituto D'Istruzione Superiore Statale Jacopo del Duca - Diego Bianca Amato di Cefalù**, sono stati coinvolti gli studenti dell'Istituto, coordinati dal Prof. Orifici, che hanno proposto il design delle copertine dei Bilanci Sociali. Alla fine del progetto i Comuni hanno scelto, attraverso una votazione on-line sul sito web [www.cittarete.it](http://www.cittarete.it), l'immagine da abbinare al bilancio sociale del proprio Comune.

L'immagine che segue è stata disegnata dalla studentessa **Stella Sireci**, classe 5 C.







LA RETE DELLA LEGALITÀ  
BILANCIO SOCIALE DEL COMUNE DI

**BOMPIETRO**

